

NO. 6 | AVRIL 2023

Le Lien

VILLE



HÔPITAL

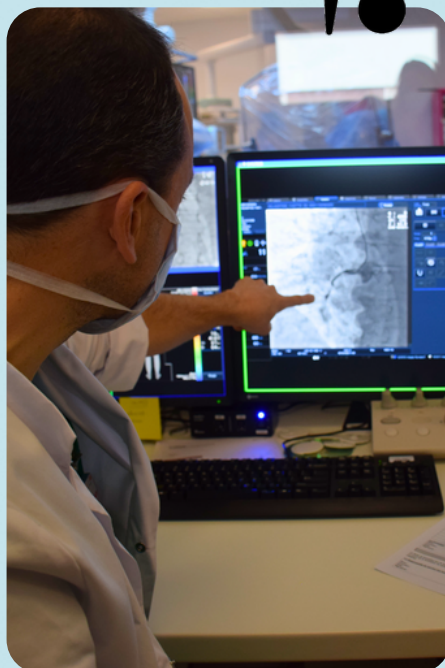

GÉRIATRIE

Présentation de l'offre au sein des établissements de la CHNA

CARDIOLOGIE

Le plateau technique de Haguenau totalement rénové

ZOOM SUR LES URGENCES

Restructuration des Urgences de Haguenau - Rencontre avec Marion Happel, IOA

JOURNAL À DESTINATION DES ACTEURS
DE SANTÉ DU TERRITOIRE NORD ALSACE

Sommaire

Coup de chapeau 3

- Des travaux à l'Hôpital de Jour d'Oncologie du CHH

Le Dossier 4-5

- Une offre gériatrique complète au service des aînés d'Alsace du Nord

Zoom sur 6

- Le Service des urgences du CHH

Projet / Nouveauté 7

- Le projet d'extension du Bâtiment Médico-Chirurgical du CHH
- Consultations gynécologiques à Gundershoffen

Le saviez-vous? 8

- Les services Imagerie et Laboratoire ouverts à tous

En bref 9

- Une forte dynamique de recherche clinique
- Déménagement du FAS/FAM au COLIBRI

Cardiologie interventionnelle 10

- Un plateau technique rénové
- Deux cardiologues formés à la fermeture FOP

Point d'étape 11

- Chirurgie Vasculaire
La télésurveillance des plaies chroniques

Ils nous ont rejoints 12

Pause lexique

- Centre hospitalier Départemental de Bischwiller = CHDB
- Centre hospitalier de Haguenau = CHH
- Centre hospitalier Intercommunal de la Lauter de Wissembourg = CHIL
- Coopération Hospitalière Nord Alsace (CHDB+CHH+CHIL) = CHNA



Contacts utiles de ce numéro



CENTRE HOSPITALIER DE HAGUENAU

Secrétariat de l'Hôpital de Jour d'Oncologie
03 88 06 36 52 / sec.oncologie@ch-haguenau.fr

Pôle Médecine - Soins Palliatifs - Douleur
03 88 06 31 47

Secrétariat du SAU
03 88 06 30 57 / sec.urgences@ch-haguenau.fr

Consultations Gynécologiques à Gundershoffen
Secrétariat de Gynécologie du CHH
03 88 06 30 44 / sec.gynecologie@ch-haguenau.fr

Imagerie

- Radiologie : 03 88 06 30 72 / Fax : 03 88 06 30 94
- IRM : 03 88 06 36 05 / Fax : 03 88 06 30 94
- Radiologie vasculaire : 03 88 06 30 72
- sec.radiologie@ch-haguenau.fr

Laboratoire

03 88 06 30 85 / sec.laboratoire@ch-haguenau.fr

Unité de Recherche Clinique

03 88 06 35 51 / surc@ch-haguenau.fr

Secrétariat de Cardiologie

03 88 06 31 02 / sec.cardiologie@ch-haguenau.fr

Chirurgie Vasculaire

03 88 06 30 96 / sec.chir3@ch-haguenau.fr



CENTRE HOSPITALIER DEPARTEMENTAL DE BISCHWILLER

Secrétariat de l'Hôpital de jour

03 88 80 22 48 / secretariat.hdj@ch-bischwiller.fr

Pôle Hébergement et Soins Gériatriques

Bureau des admissions

03 88 80 22 50

Le Colibri

03 88 80 22 22 / lecolibri@ch-bischwiller.fr



CENTRE HOSPITALIER INTERCOMMUNAL DE WISSEMBOURG

Pôle Médecine - Gériatrie

Secrétariat des admissions EHPAD

03 88 54 11 86

Imagerie

03 88 54 11 21 / Fax : 03 88 54 11 61

radiologie@ch-wissembourg.fr

Laboratoire

03 88 54 11 23 / laboratoire@ch-wissembourg.fr



STANDARD CHDB

03.88.80.22.22

STANDARD CHH

03.88.06.33.33

STANDARD CHIL

03.88.54.11.11

Coup
de chapeau



CHH

ONCOLOGIE : des travaux à l'Hôpital de jour

Des travaux d'envergure au bénéfice de nos patients et professionnels

Pour répondre au plus près aux besoins de nos patients, l'organisation des soins en Hôpital de Jour (HDJ) d'Oncologie progresse continuellement. Dans cette optique, des travaux sont actuellement menés : les espaces sont repensés, optimisés, permettant ainsi d'en créer d'autres complémentaires, au profit des patients et professionnels.

Amélioration du circuit patient

Un bureau dédié à l'annonce...
La création de cet espace contribue à alléger l'expérience de l'annonce, qui se déroule désormais dans un climat plus confidentiel, adouci par une décoration « zen ».



... et pour l'aide-soignant d'accueil
Là ou avant l'aide-soignant se déplaçait en chambre, cet espace indépendant améliore les conditions d'examen du patient et favorise l'échange.

Optimisation du travail des équipes médico-soignantes

Plus d'espace pour le secrétariat et l'infirmier de programmation
41m² partagés permettent les interactions nécessaires entre les deux équipes, tout en préservant la concentration de chacun et les besoins d'espace de stockage pour les dossiers patients.

Une nouvelle salle de soins
Implémentée d'un îlot central, ce principe favorise l'accès aux rangements et le travail en binôme.



Augmentation du nombre de places

Réaménagement d'une chambre
Deux chambres composées de deux lits ont été restructurées, avec le remplacement de deux lits simples par trois fauteuils ergonomiques de chimiothérapie. Un gain de deux places a ainsi été opéré.

Une chambre supplémentaire
Le nouvel agencement des espaces a permis de créer une chambre supplémentaire, qui sera occupée également par trois fauteuils ergonomiques.



Les soins de supports : une offre renforcée, pour un accompagnement global



Pour un accompagnement global, l'équipe de l'HDJ d'Oncologie développe son offre en soins de supports : psychothérapie, diététique, Activité Physique Adaptée, consultations en homéopathie, sont proposées au patient dans le cadre de sa prise en charge. Depuis 2016, une socio-esthéticienne renforce cette offre, de même que, depuis janvier 2023, une art-thérapeute.



Secrétariat
HDJ d'Oncologie

03 88 06 36 52

sec.oncologie@ch-haguenau.fr

La lutte contre le cancer : la solidarité d'un territoire !

Rien de tout cela ne serait possible sans la force d'un réseau ! Des actions solidaires sont menées au sein de l'HDJ d'Oncologie, au profit du patient et du service, à l'initiative de partenaires locaux : le Réseau RODA, le DAC Alsace, la Ligue contre le Cancer, l'association Alsace contre le Cancer, La Haguenauvienne... contribuent ainsi au confort et au bien-être des patients, à travers le financement d'équipement et de prestations de soins de supports. Merci à eux pour cette mobilisation !

Le dossier

Une OFFRE GERIATRIQUE complète au service des aînés d'Alsace du Nord



CHNA



Alors que le vieillissement de la population française s'accélère, la prise en charge des personnes âgées, qu'elles soient ou non en situation de perte d'autonomie, doit être spécifique, à domicile ou en structure, afin d'éviter toute rupture de soin. Pour cela, la coordination générale entre tous les acteurs du territoire est primordiale. Si le Centre Hospitalier Départemental de Bischwiller constitue le référent gériatrique sur le territoire, ce dossier fait le point sur l'ensemble des solutions proposées par les trois établissements de la Coopération hospitalière Nord Alsace.

Favoriser le maintien à domicile

Qu'il s'agisse de soins à domicile ou en structure ou de prises en charge ponctuelle, les différents services des hôpitaux de Bischwiller, Haguenau et Wissembourg permettent de **dépister, soigner, soulager, créer du lien, afin de préserver le plus longtemps possible et en bonne santé les personnes âgées** :

- Hôpital de Jour du CHIL + CHDB (encadré ci-contre)
- Soins Infirmiers à Domicile (CHIL + CHH + CHDB)
- Accueil de Jour (CHIL + CHDB)
- Structure Douleur Chronique du CHH
- Court Séjour Gériatrique (CHDB + CHH + CHIL)
- Soins de Suite et Réadaptation (CHH + CHDB + CHIL)
- Unité Mobile de Gériatrie du CHH
- L'Équipe Spécialisée Alzheimer du CHH (encart en page suivante)

L'hébergement permanent

L'hébergement permanent permet aux personnes âgées en perte d'autonomie de **bénéficier d'un accompagnement individualisé et d'une prise en soin globale et coordonnée** prenant en compte leur état de santé et leur niveau de dépendance.

- Les EHPAD du CHIL : Intrahospitalier « les Coteaux fleuris », Stanislas, de Lauterbourg, « Les Aulnes » à Betschdorf, Seltz, Woerth
- EHPAD Barberousse du CHH
- Les EHPAD du CHDB : les Erables, Les Roseaux, la Maison des Aînés, le Clos fleuri, L'Orée du bois (pôle d'activités et de soins adaptés intégré au sein de l'EHPAD et à destination des résidents)
- Unité de Vie Protégée (CHIL + CHDB)
- Unité de Soins Longue Durée (CHDB + CHH)
- Petite Unité de Vie Eugène Lambling du CHDB

L'hébergement temporaire

Ces structures permettent de proposer aux personnes âgées qui vivent à domicile **des solutions d'hébergement de courte durée**, notamment pour permettre aux proches aidants de pouvoir s'absenter ponctuellement, ou comme une étape transitoire, avant d'envisager un hébergement permanent :

- Les EHPAD du CHIL : Intra hospitalier « Les Coteaux fleuris », de Seltz, de Woerth (en section Unité de Vie Protégée)
- EHPAD les Roseaux du CHDB

Zoom sur l'Hôpital de Jour



CHDB

L'HDJ Gériatrique se situe en face du bâtiment principal du Centre hospitalier de Bischwiller. Il propose 8 places de médecine et 4 places de SSR. Il **s'adresse aux personnes présentant une perte d'autonomie liée à une ou plusieurs pathologies**. L'HDJ réalise un diagnostic clinique et une évaluation gériatrique globale/spécifique, propose une orientation thérapeutique, prend en charge la rééducation-réadaptation, évalue les fonctions cognitives, coordonne les soins.

- Ouvert du lundi au vendredi de 8h30 à 16h
- Repas de midi pris sur place
- Transport peut être assuré par VSL, ambulance ou taxi
- Prise en charge selon modalités habituelles par l'Assurance Maladie.



Secrétariat de l'HDJ du CHDB

03 88 80 22 48

secretariat.hdje@ch-bischwiller.fr



Accompagner la fin de vie

Les soins palliatifs visent à soulager la douleur, apaiser les souffrances psychiques, sauvegarder la dignité et soutenir l'entourage de la personne en fin de vie. Ils peuvent être pratiqués en structure ou à domicile :

- Une Unité de Soins Palliatifs Gériatriques et une Equipe Mobile de Soins Palliatifs Gériatriques au CHDB
- Une Unité de Soins Palliatifs et une Equipe Mobile de Coordination en Soins de Support et Palliatifs au CHH
- Lits de Soins Palliatifs en SSR (CHIL + CHH)

Soutenir les aidants

La plateforme de répit « le Trèfle » du CHDB est dédiée aux aidants et les accompagne dans les diverses démarches (administrative, financière, juridique), les met en lien avec les bons interlocuteurs, favorise le lien social, propose diverses activités pour leur bien-être.



CHH

Connaissez-vous...

L'Équipe Spécialisée Alzheimer (ESA) du CHH

L'ESA se déplace à domicile chez les personnes atteintes de la Maladie d'Alzheimer ou des pathologies associées. Elle réalise des soins d'accompagnement et de réhabilitation cognitive, dans une logique de prise en soins individualisée.



Pôle Médecine - Gériatrie du CHIL
Secrétariat des admissions EHPAD
03 88 54 11 86

Pôle Gériatrie - Soins Palliatifs - Douleur du CHH
Secrétariat du Centre de Gériatrie et de Soins Palliatifs
03 88 06 31 47

Pôle Hébergement et Soins Gériatriques du CHDB
Bureau des admissions
03 88 80 22 50

Connaissez-vous...

La différence entre un "hôpital de jour" et un "accueil de jour" ?

L'hôpital de jour gériatrique

est une alternative à l'hospitalisation traditionnelle, qui assure le diagnostic des pathologies aiguës ou chroniques de la personne âgée (cognition, humeur, troubles nutritionnels, escarre, douleur...), les consultations mémoires, l'instauration d'un traitement par des médecins spécialistes... tout en préservant leur maintien à domicile lorsque cela est possible.

- Lieu d'évaluation et appréciation de la dépendance et de la situation sociale
- Actions de prévention dans le cadre d'un programme de soins
- Repère de la fragilité
- Accès au plateau technique et / ou à des consultations spécialisées (notamment à Bischwiller)
- Possibilité de prise en charge sociale spécifique
- Prise en charge 1 à 2 fois par an dans le cadre de bilan cognitif



L'accueil de jour

prend en charge sur la journée les personnes atteintes de maladie d'Alzheimer ou de pathologies apparentées, vivant à domicile. Les personnes sont accueillies dans un espace sécurisé et convivial.

Le but premier étant la stimulation cognitive, des activités sont proposées (atelier mémoire et reminiscence, bricolages, chant, cuisine...). Elles visent à maintenir :

- Les acquis de la personne accueillie, préserver la sociabilité, renforcer l'identité et l'estime de soi
- Les capacités tant sur le plan physique, psychique et cognitif
- L'autonomie, par le biais d'exercices sur les gestes de la vie quotidienne

L'accueil de jour peut être une solution de répit pour le proche aidant, qui peut trouver auprès de l'équipe dialogue et soutien.

Ce n'est pas un endroit pour les diagnostics cognitifs, ceux-ci relevant de l'hôpital de jour. L'admission est une démarche volontaire qui donne lieu à un entretien et à une visite préalable de l'utilisateur et ses proches.

Zoom sur



Le service des URGENCES

Alors que les services d'urgences des hôpitaux font face à d'importantes difficultés (manque de personnel, conséquences de nouvelles réformes, crises sanitaires successives,...), les équipes du SAU / SMUR de Haguenau se réorganisent pour optimiser la prise en charge des patients, attirer et fidéliser les praticiens comme les soignants.

Le SAU de Haguenau restructuré

Autour du Dr Sylvain HENRY, l'équipe du SAU a restructuré son organisation depuis fin 2022 pour gagner en fluidité, optimiser les temps de passage aux urgences et les ressources humaines. Concrètement, cela signifie qu'à l'arrivée d'un patient, ce dernier est pris en charge par une infirmière dont le rôle est d'évaluer la gravité de l'état de santé du patient et d'orienter soit vers la **filière courte** (nouvellement créée à la place de l'ex zone COVID), soit vers la **filière longue**, soit vers les **urgences vitales** (= déchoquage).

L'orientation vers la filière courte ou longue repose sur l'évaluation du temps global de prise en charge nécessaire pour le patient (pas forcément proportionnel à la gravité de la situation). L'objectif est d'orienter 60 à 70 % des patients en filière courte (« patients fauteuils ») et 30 à 40% en filière longue (« patients brancards »). Cette réorganisation des flux **permet non seulement aux patients de gagner 2 à 3 heures de prise en charge en filière courte, de désengorger l'entrée des urgences, mais aussi d'optimiser les ressources humaines** qui gagnent en souplesse, en charge mentale, et peuvent ainsi porter renfort aux autres dès que nécessaire. En somme, plus de confort POUR TOUS !



D'autres actions complémentaires accompagnent cette restructuration :

- Installation de rideaux séparateurs de box pour préserver la confidentialité
- Mise en place d'une signalétique pour permettre à tous les professionnels de localiser facilement chaque patient (brancardiers, infirmiers, aide-soignants, médecins...)
- Validation en cours de la phase 2 des travaux en zone courte



Secrétariat du SAU
03 88 06 30 57
sec.urgences@ch-haguenau.fr

Infirmier Organisateur d'Accueil (IOA), un poste stratégique pour les urgences



Marion HAPPEL
IOA au CHH

À l'issue de sa formation à l'IFSI de Haguenau en 2011, Marion HAPPEL a directement intégré le SAU du CHH. Durant les deux premières années, elle se forme aux différents postes internes au service : IDE en filière courte (traumatologie, gypsothérapie), en Salle d'Accueil des Urgences Vitales (déchoquage), et en filière longue (soins généraux). Ces compétences multiples lui ont permis de développer un profil complet, atout indispensable au poste d'IOA qu'elle occupe à présent depuis 2013.

« L'IOA est à la fois l'interlocuteur direct du patient, du médecin traitant qui adresse son patient, des services mobiles d'urgences (SMUR, ambulanciers et pompiers) qui relaient leur prise en charge, et du médecin urgentiste à qui l'on restitue l'anamnèse du patient », précise-t-elle. « Véritable chef d'orchestre des urgences, elle oriente le patient dans les différentes filières, selon la gravité de son état », décrit le Dr Laure GUYON, médecin urgentiste au SAU. Pour procéder à cette évaluation, l'IOA dispose d'outils et d'éléments clés : elle s'appuie sur l'avis du médecin prescripteur, les explications du patient, la prise de paramètres recueillis par l'Aide-soignant (tension, fréquence cardiaque, saturation en oxygène, douleur...), sa propre analyse clinique (respiration, teint...), et le système de classification CIMU (et nouvellement FRENCH à partir du mois de juillet). En cas de doute, le Médecin Organisateur d'Accueil peut être consulté.



L'équipe du SAU
vous invite à les suivre
sur Instagram
team_urgences_haguenau



CHH

Projet

LE PROJET D'EXTENSION du Bâtiment Médico-Chirurgical, une nouvelle étape franchie

Un projet majeur en Alsace du Nord !

D'un budget de près de 75 millions d'euros, ce projet (dit EBMC) consiste en la construction d'environ 9000m² d'extension du bâtiment principal et de gériatrie, ainsi que la rénovation quasi complète du bâtiment existant datant d'une quarantaine d'années.



© L'Europe vue du ciel

Objectifs

- Faire évoluer l'offre de soins parallèlement aux besoins des habitants par la création de nouvelles activités (neuro-vasculaires, oncologie en hospitalisation complète, soins post-urgences, ...)
- Augmenter le capacitaire de 48 places
- Créer un maximum de chambres individuelles (pour passer de 1/3 à près de 90%)
- Compléter l'offre sanitaire territoriale en complémentarité des établissements partenaires

Calendrier et méthode

- Jeudi 19 janvier 2023 lancement officiel du projet avec la première réunion du Comité de pilotage sous la présidence de Mme la Préfète (définition des grandes étapes, de la méthodologie, du calendrier, du financement...)
- Achèvement de la phase "travaux neufs" prévue pour 2028, après 3 ans de travaux qui concrétiseront le colossal travail préalable basé sur l'expertise de l'ensemble des équipes du CHH.

Des besoins, des projets... et des réalisations !

Le projet EBMC est le point culminant de plusieurs chantiers majeurs récemment finalisés ou actuellement en cours :

- **Novembre 2022** : ouverture d'une Unité de Neuro-Vasculaire (UNV), et de Soins Intensifs Neuro-Vasculaire (USINV), contigüe à l'Unité de Neurologie Générale et de Semaine
- **07 mars 2023** : prise en charge du premier patient dans la nouvelle salle de Cardiologie interventionnelle
- **Automne 2023** : extension de quatre chambres de Réanimation/Soins critiques
- **Courant 2023** : réfection de l'Hôpital de Jour d'Oncologie (cf. page 3 de ce numéro)

Nouveau

Consultations GYNECOLOGIQUES à Gundershoffen



CHH

Depuis le 25 janvier, le Dr Pauline ARBOGAST, Gynécologue au CH de Haguenau, intervient **deux fois par semaine au sein de la commune de Gundershoffen**. Détachée dans le cadre d'une convention signée entre la commune et l'hôpital, Dr ARBOGAST vient renforcer les créneaux de consultations réalisés par Dr Marie-Madeleine FAVREAU, gynécologue libérale installée à Gundershoffen.



Prise de rdv auprès du secrétariat de Gynécologie du CHH
03 88 06 30 44 / sec.gynecologie@ch-haguenau.fr



Le saviez-vous?

Les services **IMAGERIE** et **LABORATOIRE** ouverts à tous !



Dr Sophie CRON – Chef de pôle Médico-Technique du CHIL de Wissembourg.

« Les patients n’y pensent pas toujours, mais ils peuvent réaliser toutes sortes d’exams radiologiques et biologiques. Ils sont ouverts sur des plages horaires larges permettant ainsi un rendu optimisé des résultats. Qui plus est, les équipes, habituées à la gestion de l’urgence, ont une véritable expertise en matière de traitement rapide des examens de routine mais également du traitement des examens spécialisés ».

Imagerie

Les hôpitaux de Haguenau et Wissembourg proposent les examens de type :

- Radiologie standard, diagnostique (et interventionnelle*)
- Echographie standard, ostéo-articulaire, interventionnelle (et pédiatrique*)
- Scanographie diagnostique et interventionnelle
- Mammographie standard et de dépistage (et interventionnelle*)
- Prise en charge des urgences
- IRM et filière Télé-AVC
- Tepsan**
- Radiologie vasculaire**

* Uniquement au CHH

** Dépend du Pôle Cardio-Neuro Vasculaire au CHH



CONTACTS IMAGERIE CHH

Radiologie

- Chef de service : Dr Marysa SCHAAL
- Cadre : Fabien WOLLJUNG
- Radiologie : 03 88 06 30 72 / Fax : 03 88 06 30 94
- IRM : 03 88 06 36 05 / Fax : 03 88 06 30 94
- Radiologie vasculaire : 03 88 06 30 72
- sec.radiologie@ch-haguenau.fr

Médecine Nucléaire

- Chef de service : Dr Céline HEIMBURGER
- Scintigraphie conventionnelle : 03 88 06 30 75
- TEP SCAN : 03 88 06 31 57
- sec.med.nucleaire@ch-haguenau.fr

CONTACTS IMAGERIE CHIL

- Chef de service : Dr Alin MODREANU
- Cadre : Véronique WATHLE
- 03 88 54 11 21 / Fax : 03 88 54 11 61
- radiologie@ch-wissembourg.fr

Laboratoire

Les laboratoires du CHIL et du CHH sont **ouverts à toutes personnes** ayant à faire réaliser un examen biologique, y compris prescrit par un médecin de ville. Le patient peut venir y faire divers examens :

- Biochimie générale et spécialisée
- Cyto-hématologie et hémostase
- Immuno-hématologie
- Microbiologie
- Sérologie infectieuse
- Bactériologie
- Parasitologie
- Virologie.

CONTACTS LABORATOIRE CHH

- Chef de service : Dr Julien EXINGER
- Cadre : Laetitia ALLENBACH
- 03 88 06 30 85
- sec.laboratoire@ch-haguenau.fr



Situé dans le bâtiment médico-chirurgical, rez-de-chaussée haut



Ouvert du lundi au vendredi de 7h30 à 17h30 (vendredi jusqu'à 17h), sans RDV

CONTACTS LABORATOIRE CHIL

- Chef de service : Dr Sophie CRON
- Cadre : WATHLE Véronique
- 03 88 54 11 23
- laboratoire@ch-wissembourg.fr



Situé au 1er étage



Ouvert du lundi au vendredi de 8h à 20h, sans RDV



Dr Alin MODREANU
Chef de service
d'imagerie du CHIL



Dr Marysa SCHAAL
Chef de service
Radiologie
CHH



Dr Céline HEIMBURGER
Chef de service
Médecine nucléaire
CHH



Dr Julien EXINGER
Chef de service
Laboratoire
CHH



En bref

Une forte dynamique de RECHERCHE CLINIQUE

L'Unité de Recherche Clinique du Centre Hospitalier de Haguenau soutient les professionnels médicaux et paramédicaux dans leur activité de recherche clinique. Elle accompagne l'élaboration, la mise en œuvre (aide à l'inclusion et au suivi des patients dans des recherches) et la valorisation des projets de recherche.

L'équipe est composée d'une chef de projet - responsable de l'unité, d'un Infirmier de Recherche Clinique et d'une Technicienne d'Etude Clinique. La coordination médicale est assurée par le Président de la Commission Médicale d'Etablissement, le Dr Yves DIMITROV.

Quarante-cinq essais cliniques à promotion industrielle ou institutionnelle (financement DGOS ou collaboration avec des sociétés savantes) sont en cours dans l'établissement. Les différents services de l'hôpital sont engagés dans une activité de recherche : notamment en cardiologie, néphrologie-hémodialyse, réanimation, pédiatrie, gynécologie-obstétrique, chirurgie vasculaire, chirurgie digestive et viscérale, hygiène, médecine interne, gériatrie, oncologie, hépato-gastro-entérologie avec l'appui de la pharmacie et de la biologie.

“

Dr Yves DIMITROV, Président de la Commission Médicale d'Etablissement du CH Haguenau.

« Une convention de coopération en matière de recherche clinique entre le CH de Haguenau et les Hôpitaux Universitaires de Strasbourg a été signée en 2022. Elle initie une structuration territoriale de la recherche clinique avec notamment le développement de projets de recherche communs et l'ouverture au CH de Haguenau des études cliniques promues par les HUS. C'est une réelle opportunité pour nos patients de pouvoir accéder à davantage de projets de recherche et de bénéficier des dernières innovations thérapeutiques ! ».



Chiffres clés

- 167 publications dans des revues scientifiques sur la période 2019-2022 provenant de 75 professionnels du CHH
- Dont 15 publications dans des revues d'excellence de rang A
- 45 projets de recherche en cours dans l'établissement



Unité de Recherche Clinique

- Si vous souhaitez davantage d'informations ou développer un projet de recherche ville-hôpital :

Anne-Claire BERTAUX
urc@ch-haguenau.fr
 03 88 06 35 51



DEMENAGEMENT du FAS/FAM au Colibri



Les résidents (personnes adultes en situation de handicap mental et/ou psychique) du FAS /FAM Ste Thérèse ont emménagé en janvier 2023 dans une nouvelle structure du CHDB réhabilitée et agrandie : le Colibri.

Cette structure accueille des personnes ne pouvant pas ou plus travailler et propose des activités visant à développer l'autonomie et l'ouverture à l'autre. Les résidents profitent désormais d'espaces plus grands, plus adaptés (chambres individuelles avec salle de bains, lieux de vie et extérieur aménagés). Les prestations hôtelières ont été optimisées ce qui offre un confort très apprécié tant par les résidents que pour le personnel accompagnant.

- 60 lits
- situé au sein du CHDB



03 88 80 22 22 / lecolibri@ch-bischwiller.fr



FOCUS



CHH

CARDIOLOGIE INTERVENTIONNELLE

Un plateau technique rénové

Après plusieurs mois de travaux et 3 millions d'euros d'investissement, la nouvelle salle de cardiologie interventionnelle a accueilli ses premiers patients début mars au Centre hospitalier de Haguenau.

Une extension de bâtiment a été nécessaire pour accueillir ce nouvel espace de façon à l'intégrer en parfaite cohérence au plateau déjà existant et ainsi optimiser les flux et l'organisation générale des équipes. La création de cette nouvelle salle sera suivie d'une restructuration complète de 2 autres salles de cardiologie d'ici à l'été.

Cette 4ème salle dite « mixte », qui peut accueillir tous types d'interventions en cardiologie et rythmologie, développe considérablement les possibilités du CHH, tant par son niveau d'équipement biomédical que par « le temps de salle » supplémentaire qu'elle permet de dégager (la plupart des interventions étant des procédures longues de plusieurs heures). En complément des 3 autres salles, l'ensemble permet la prise en charge programmée ou en urgence d'activités en rythmologie/cardiologie, en progression permanente et ce pour un bassin de population couvrant Haguenau, Bischwiller, Brumath, Saverne, Sarrebourg, Sarreguemines, Bitche, et pouvant aller ponctuellement jusqu'à Forbach.

Ce nouvel outil permet de :

- Réduire les délais de prise en charge des patients
- Augmenter la qualité des soins grâce à un matériel de très haute technologie (amélioration de la qualité d'imagerie obtenue pour une optimisation des procédures, tout en diminuant l'irradiation des patients)
- Elargir l'offre de soins (nouvelles interventions telles que les FOP – voir encadré ci-contre)
- Améliorer les conditions de travail des professionnels

Chiffres clés

- 2800 coronarographies/an
- 1800 angioplasties/an
- Pose de 400 pacemakers-défibrillateurs/an
- Une équipe de 20 personnes (dont 5 recrutées dans le cadre de la création de la nouvelle salle)
- Un plateau technique de cardiologie de 200m² (53m² pour la nouvelle salle)

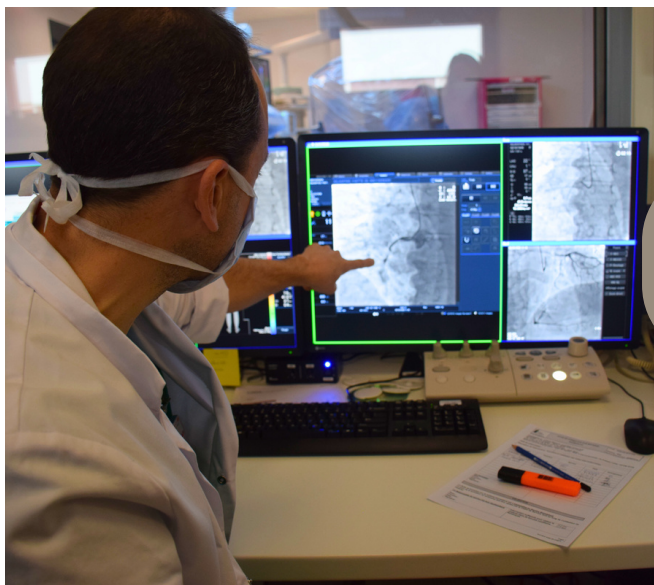

Deux Cardiologues formés à la fermeture FOP!

En quoi consiste
l'intervention ?

- Une sonde porteuse du système de fermeture est introduite dans la veine fémorale au niveau du pli inguinal et amenée jusqu'à l'oreillette gauche du cœur, à travers le FOP.
- Une prothèse en forme d'ombrelle est déployée afin de fermer le FOP et ainsi empêcher la migration de potentiels caillots sanguins vers le cerveau.
- Ces interventions se font sous double guidage : échocardiographique et fluoroscopique, et sont réalisées sous anesthésie générale.
- Elles durent environ 40 minutes et nécessitent une hospitalisation de très courte durée.



Secrétariat de
Cardiologie
03 88 06 31 02

sec.cardiologie@ch-haguenau.fr

suite de l'article



Point d'étape

CHH

CHIRURGIE VASCULAIRE
Télésurveillance des plaies chroniques

Au niveau du cœur, durant la vie fœtale, les deux oreillettes sont reliées par un tunnel, le « foramen ovale ». Ce dernier se ferme en général au cours de la première année de vie. Mais pour 25% des personnes, ce n'est pas le cas. La persistance de ce passage, le «foramen ovale perméable» (FOP), n'empêche pas le cœur de fonctionner, mais peut constituer un accès vers le cerveau pour un potentiel caillot sanguin, ayant pour conséquence un accident vasculaire cérébral (AVC).

Des études ont prouvé que chez les patients ayant fait un AVC, dont la seule cause retrouvée est un FOP, **la fermeture de ce FOP permet de diminuer le risque de récurrence d'AVC**. Depuis lors, cette intervention se développe de façon exponentielle.

les premières fermetures de FOP à l'hôpital de Haguenau ont eu lieu mi février par les Docteurs Camille SIEGEL et Sabrina UHRY, cardiologues échographiste et interventionnelle, en présence du Professeur MONTALESCOT, chef de service de Cardiologie à la Pitié-Salpêtrière à Paris et référent national.

Cette nouvelle intervention, notamment rendue possible par la création de la 4ème salle de cardiologie, bénéficiera aux patients de notre territoire, âgés de moins de 65 ans, ayant présenté un AVC récent de cause indéterminée et ayant un FOP à haut risque.

Rappelez-vous... dans notre dernier numéro, nous vous parlions du déploiement de ce système via la plateforme PIXACARE. En très peu de temps, ce dispositif a remporté l'adhésion de nos équipes et de leurs collaborateurs...

Le point ici sur les clés de ce succès !

La photothèque

La photographie des plaies permet une **analyse visuelle** de ces dernières et leurs **comparaisons à des stades différents**. Le système de télésurveillance a les avantages de formaliser cette pratique :

- Systématisation de la prise de photo au sein de l'équipe, avec plus de 100 patients inclus depuis janvier 2022.
- Standardisation des clichés (même orientation et grossissement)
- Archivage, traçabilité et sécurisation de la totalité des suivis

Bénéfices constatés : plus grande sécurisation et autonomie des IDE experts, continuité entre les équipes hospitalières et de soins à domicile, suivi renforcé du patient.

Le réseau "Plaie et cicatrisation"

La **télésurveillance des plaies chroniques implique de nombreux professionnels de santé, hospitaliers et libéraux**. Les bénéfices du renforcement de ce réseau ont été évalués. Voici l'expérience constatée sur l'activité d'un chirurgien vasculaire :

- Plus de 100 IDE libéraux impliqués, participation active de l'HAD de Haguenau
- Allègement de l'ordre de 30% de temps de consultation, lié à la diminution du nombre de déplacements à l'hôpital des patients dont l'évolution de la plaie est favorable

Pour aller plus loin encore... l'intelligence artificielle !

- » L'étude PIXAIRE, menée par le Dr Guillaume MAXANT, Chirurgien Vasculaire au CHH, et PIXACARE, prévoit le déploiement d'un procédé d'analyse de la plaie par intelligence artificielle, **automatisant la mesure de sa surface et sa segmentation**. Elle sera testée au mois de mai.
- » Développement d'un **modèle de télésurveillance de la plaie chirurgicale**, mené par le Dr MAXANT, en lien avec l'Unité de Recherche Clinique du CHH et L'école d'ingénieurs Télécom Physique de Strasbourg.



Il nous
ont rejoints

Vos nouveaux CONSEURS et CONFRES



CHNA



Les Hospitaliers
DU NORD ALSACE

Au CHH



LUX Justine
Cardiologie



GIGER Albane
Cardiologie



BACHMANN Laura
SAU - SMUR



MARTRA Laetitia
SAU - SMUR



LANOIX Justine
Radiologie



DEUR Jeanne
Radiologie

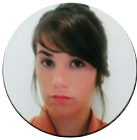

BATTISTOLO Camille
Court
Séjour
Gériatrique



GISONNI Vincent
Orthopédie -
Traumatologie



BLAUMEISER Jérôme
Hépto-
Gastro-
Entérologie



PETROLATI Marion
Gynécologie -
Obstétrique et
Sénologie



GUARDIOLLE Vianney
Département
de l'Information
Médicale



RITTER Sébastien
Radiologie



SCHALK Denise
Structure
Douleur
Chronique



RAZAFINDRAMANANA Ravaka
Pédiatrie



DUTHIL Nicolas
Réanimation



ARBOGAST Pauline
Gynécologie -
Obstétrique et
Sénologie

Au CHIL



REICHHELD Didier
Radiologie



LUCAS Florian
Radiologie

Au CHDB



ANTHONY Carine
Hôpital de Jour
Gériatrie



PAUL Adélaïde
Hôpital de Jour
Gériatrie



BAUSSON Johanna
Pharmacie

Bulletin d'information Centres Hospitaliers de Bischwiller, Haguenau et Wissembourg n° 6 / Avril 2023 / Directeur de la publication : M. Mathieu ROCHER, Directeur des CH de Bischwiller, Haguenau et Wissembourg / Rédactrice en chef : Mme Hélène DERUDDRE, Directrice de la Communication et des Affaires Médicales / Conception et réalisation : Mme Anne CONSTANCIO et Mme Stéphanie TRABAND-FREUDENREICH, Service Communication / Imprimé et diffusé par nos soins / Dépôt légal : à parution

Centre Hospitalier de Haguenau - 64 avenue du Professeur René Leriche
B.P 40252 - 67504 HAGUENAU Cedex
Service Communication : 03.88.06.30.02 communication@ch-haguenau.fr

Retrouvez la CHNA
sur les réseaux sociaux



 @chhaguenau @chdbischwiller @chwissembourg

 Coopération hospitalière Nord-Alsace

 Centre Hospitalier Haguenau